

[323_{v1}] Creation 30-40-55 Solid Clic

CONDIÇÕES

SUBSTATS

ACESSÓRIOS

INSTALAÇÃO

CONDIÇÕES DE POSTURA

UNIFORMIDADE DO SUBSTRATO	Requisito de planicidade: < 5 mm / régua de 2 metros e Régua < 1 mm / 20 cm	Substrato plano, limpo, saudável, seco e sólido.
ARMAZENAMENTO	Pelo menos 24 horas antes da postura	Guardar o revestimento do pavimento na divisão onde vai ser colocado.
TEMPERATURA DE POSTURA	15°C < T < 30°C Temperatura do solo > 15°C	Idealmente 20°C.
JUNTA DE DILATAÇÃO PERIMETRAL	5 mm se o comprimento instalado for inferior a 10 lm 10 mm se 10 < comprimento instalado < 15 lm 12 mm se comprimento instalado > 15 lm	À volta dos cantos da sala, objectos fixos (colunas, suportes de ilha, elementos de cozinha...) e caixilhos de portas. O espaço deve ser coberto com um perfil de acabamento. Salas húmidas (por exemplo, casas de banho): selante de polímero MS ou PU sob o perfil de acabamento.
DIVISÕES	Por cada 20 metros lineares ou superfície > 400 m ² .	Cada divisão ou compartimento fechado deve ser considerado separadamente. Dividir os azulejos/placas com uma junta de dilatação revestida com um perfil de acabamento Romus.
LUZ SOLAR DIRECTA (ZONAS ENSOLARADAS, JANELAS, CLARABÓIAS, CÚPULAS, ETC.)	Apenas se a temperatura do solo for < 60°C	A colocação à solta é permitida desde que a temperatura ambiente seja regulada e apenas se a temperatura do pavimento nunca exceder os 60°C. Para comprimentos <10 lm, a junta de dilatação do perímetro deve ser aumentada para 8 mm. Se a temperatura do pavimento for superior a 60°C, por favor contacte a Gerflor.
VARANDA / JARDIM DE INVERNO	Proibido	Proibido, qualquer que seja o substrato.
PRIMEIRA UTILIZAÇÃO	Imediatamente após a instalação	

CONDIÇÕES DE UTILIZAÇÃO

USAGE TEMPERATURAATURE	8°C < T < 40°C	Idealmente 10°C < T < 30°C
STATIC LOADS	< 30 kg/cm ² e < 200 kg/suporte	Não utilizar rolhas de borracha. Utilizar tampas planas (não cónicas) sem padrão que sejam adequadas para PVC. Utilizar tampões nas pernas dos móveis.
CASTOR CADEIRAS	Rodas compatíveis com PVC, em conformidade com a norma EN 12529	Recomendação: tapetes de proteção sob as cadeiras de rodas.

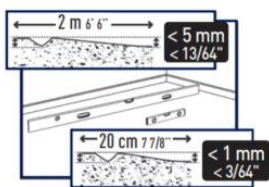

SUBSTRATE EVENNESS

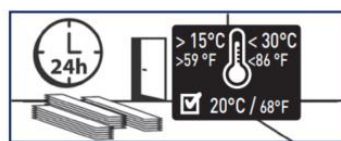

STORAGE

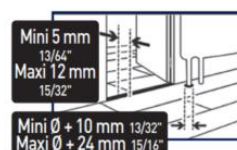

PERIMETER EXPANSION GAP

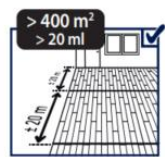
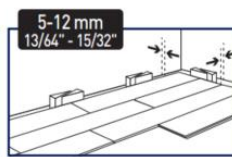

DIVISIONS



DIRECT SUNLIGHT



STATIC LOADS

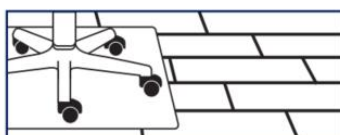
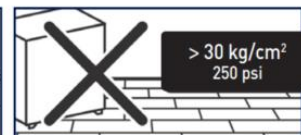

CASTOR CHAIRS



MAINTENANCE

IMPORTANTE: As informações contidas neste documento são válidas a partir de: 13/07/22 e estão sujeitas a alterações sem aviso prévio. Como estamos constantemente a fazer melhorias técnicas, os nossos clientes devem verificar connosco se este documento ainda é válido antes de iniciar qualquer trabalho.

Gerflor

[323_{v1}] Creation 30-40-55 Solid Clic

CONDIÇÕES

SUBSTATS



ACESSÓRIOS

INSTALAÇÃO

SUBSTRATO

CONDIÇÕES

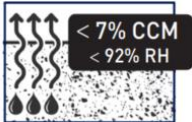
Para instalar este revestimento de pavimento

Pavimento de betão, betão pintado, composto de nivelamento, betonilha à base de cimento, betonilha à base de anidrite (sulfato de cálcio)	✓	Cimento: < 7% CCM, 92% RH - Substrato à base de anidrite: < 1%. Se necessário, preparar o substrato e aplicar um composto de alisamento para remover quaisquer irregularidades da superfície.	
Azulejos de cerâmica	✓	Se as juntas dos ladrilhos tiverem menos de 6 mm de largura e profundidade, and no unevenness. Caso contrário, apply a grouting produto ou composto de nivelamento.	
Revestimentos compactos de PVC / borracha / linóleo colados	✓	Uma vez examinado e reparado, dependendo do estado do revestimento do pavimento. Se mais de 10% estiver em mau estado, é necessária uma remoção completa seguida da preparação de um novo substrato.	
Pavimento em PVC com suporte de espuma colada	!	Apenas em zonas residenciais. Se mais de 10% do revestimento estiver em mau estado, é necessário removê-lo completamente e preparar um novo substrato.	
Pavimentos têxteis (alcatifa) / pavimentos em PVC com suporte têxtil	✗	Proibido.	
Ladrilhos de amianto vinílico	✓	Consulte o guia técnico da Gerflor para revestimentos de pavimentos com amianto.	
Camadas de base acústica	✓	Apenas os undelayers Gerflor Silence Plus 19dB, Acoustic 15dB, Acoustic Plus (uso industrial excluído, ou seja, instalações classificadas 41-42). Consultar as directrizes de instalação relevantes	
Parquet colado / pavimento laminado / parquet flutuante ou painéis à base de madeira	✗	Não autorizado (eliminação total).	
OSB	!	Aplicar um composto de nivelamento reforçado com fibras após o tratamento dos desníveis e das juntas entre painéis.	
Pavimento de painéis de madeira sobre vigas ou ripas / parquet pregado em ripas ventiladas por baixo	✓	Após o tratamento de eventuais defeitos do suporte (desníveis, juntas abertas entre placas ou painéis).	
Aquecimento por piso radiante reversível, máx. 28°C	✓	Permitido.	
Aquecimento por piso radiante com circulação de água, máx. 28°C	✓	Permitido.	
Aquecimento elétrico por piso radiante	!	A colagem é obrigatória.	

A preparação do suporte deve respeitar as normas em vigor no país de utilização.

Para mais informações sobre as propriedades e utilizações do produto, consultar a respectiva ficha técnica:

www.gerflor.com.

Gerflor

[323_{v1}] Creation 30-40-55 Solid Clic

CONDIÇÕES

SUBSTATS

ACESSÓRIOS

INSTALAÇÃO

FERRAMENTAS	Faca de cozinha - Fita métrica - Régua metálica Macete sem ressalto - Romus n.º 94964 - Barra de puxar - Bloco de bater Tesoura de mitra - Romus n.º 93401 / Janser n.º 237.530.000
CAMADA INFERIOR	Gerflor Acoustic 15 dB - Ref.: 17980001 - Ver Manual de Instalação [330] Gerflor Silence Plus 19 dB - Ref.: 59490001 - Ver Manual de Instalação [331] Gerflor Acoustic Plus - Ref. N.º: 07040001 - Ver instruções de instalação [332] Gerflor Acoustic Plus - Ref.
ACABAMENTOS	Rodapé de design Ref. 6086 / Rodapé de design MDF Ref. 5947 - Ver instruções de instalação [504A] e [504B]. Soleira multifunções: rufo de design Ref. 0647. Salas húmidas (por exemplo, casas de banho): selante de polímero MS ou PU.

[323_{v1}] Creation 30-40-55 Solid Clic

CONDIÇÕES

SUBSTATS

ACESSÓRIOS

INSTALAÇÃO



O revestimento do pavimento deve ser examinado antes da instalação para detetar quaisquer defeitos visíveis. Os pavimentos devem ser do mesmo lote de produção. Se existirem defeitos visíveis, informe a GERFLOR e não inicie a instalação sem a sua aprovação prévia.

DESENHO

- Misturar tábuas/azulejos de várias caixas da mesma série.
- As tábuas/telhas devem ser orientadas na direção da luz ou do tráfego. Em divisões grandes, as tábuas/telhas devem ser instaladas idealmente na direção do centro da divisão.

- Junta de dilatação perimetral: nos cantos das divisões, objectos fixos e soleiras das portas, de acordo com as seguintes condições:

Fenda de expansão do perímetro		comprimento instalado (lm)		
		< 10	10 < L < 15	> 15
Luz solar direta*	Não	5 mm	10 mm	12 mm
	Sim	8 mm	10 mm	12 mm

* A temperatura do pavimento deve ser sempre inferior a 60 °C.

O intervalo deve ser coberto com um perfil de acabamento.

Salas húmidas (por exemplo, casas de banho): selante de polímero MS ou PU sob o perfil de acabamento.

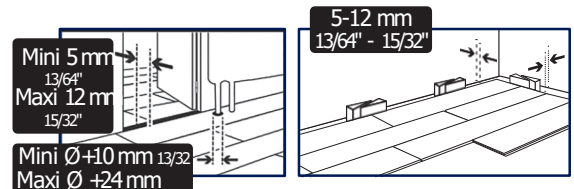

- Os equipamentos muito pesados (elementos de cozinha, prateleiras, etc.) devem ser instalados antes do pavimento, e a junta de dilatação à volta da base ou dos pés do equipamento deve ser respeitada.

- Comece a colocar as tábuas/azulejos num canto da sala. Mova-se para trás enquanto coloca, com as ranhuras viradas para si.

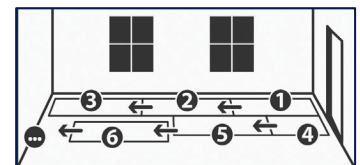

- No caso de uma divisão/passagem estreita, prenda as tábuas/telhas a cada 10 lm com uma fita adesiva de dupla face (por exemplo, Fix&Free da Gerflor).

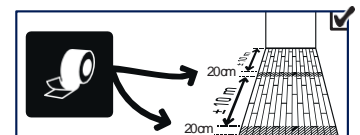

- Idealmente, cada fila deve ser deslocada num terço do comprimento da tábua, ou colocada com "juntas ocultas". Neste caso, desloque as tábuas pelo menos 25 cm e comece a fila seguinte cortando a última tábua da fila anterior. Evite pequenos cortes no fim da fila.

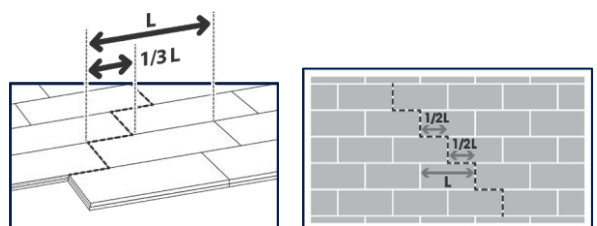

Coloque os azulejos num padrão escalonado (desfasado de meio azulejo).

Gerflor

[323_{v1}] Criação 30-40-55 Solid Clic

CONDIÇÕES

SUBSTATS

ACESSÓRIOS

INSTALAÇÃO

- Nas secções standard, a largura das tábuas/azulejos deve ser $>1/3$ de uma tábua ou $1/2$ de um azulejo.

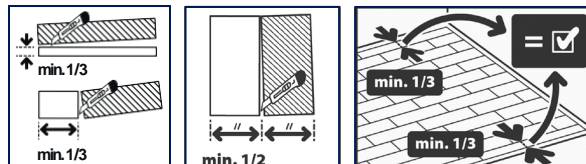

- No final das filas, o comprimento das tábuas/telhas deve ser >25 cm, especialmente nas entradas e portas.

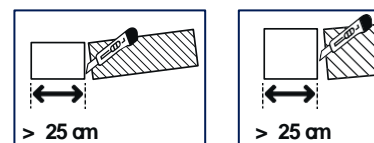

ENCRAVAMENTO E CORTE

- Comece a montar o bordo longo inserindo a lingueta na ranhura num ligeiro ângulo, depois coloque cuidadosamente a lingueta do bordo curto sobre a ranhura do bordo previamente instalado e monte os bordos curtos. Se necessário, utilize um martelo sem rebarbas.

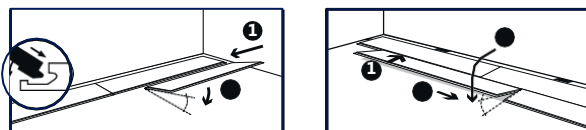

- Terminar o entrelaçamento com um bloco de bater e um martelo sem rebarbas.

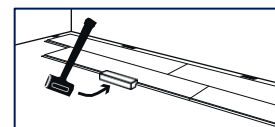

- Certifique-se de que não existem desníveis entre as tábuas/telhas.

Um encravamento incorreto pode levar a um alinhamento imperfeito, lacunas entre ladrilhos/telhas ou estalidos partidos. Se necessário, reajustar o alinhamento utilizando um bloco de bater e um martelo de plástico.

- Para montar a última fila, utilizar uma barra de tração e um martelo sem ressalto.

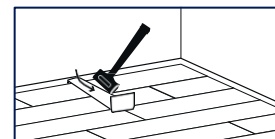

- Corte periférico pelo método de sobreposição.

As sobras podem ser reutilizadas no início de uma fila.

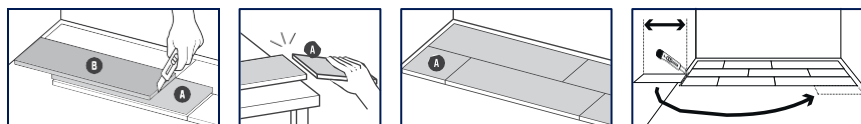

- Corte na base dos caixilhos das portas.

Utilizar uma tesoura de corte de alta potência. Romus Ord. nº 93401 / Janser Ord. nº 237 530 000.

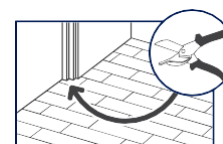

Gerflor